# Helmut Beumann

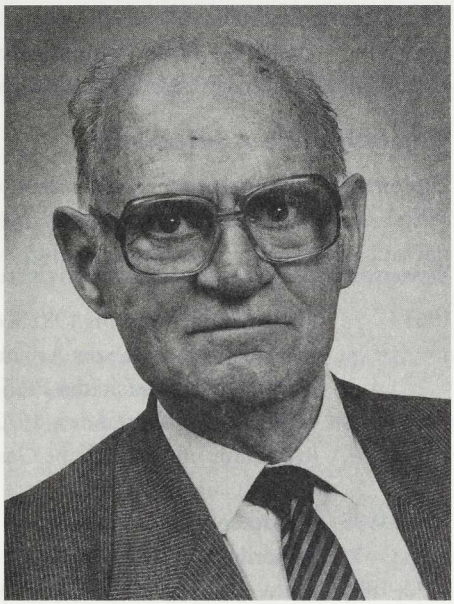

**Datum der Kooptation**

30. März 1960 (Gründungsmitglied)

**Lebensdaten**

* 23. Oktober 1912 in Braunschweig,
† 14. August 1995 in Marburg

**Ausbildungsweg**

| | |
|---|---|
| 1931 | Abitur Karlsgymnasium Bernburg |
| 1931–1936 | Studium der Geschichte, Germanistik, lateinischen Philologie und Philosophie an den Universitäten Leipzig und Berlin |
| 1936 | Promotion (Dr. phil.) Universität Berlin |
| 1937 | Wissenschaftliche Prüfung für das Lehramt an Höheren Schulen in Geschichte, Deutsch und Latein |

**Laufbahn**

| | |
|---|---|
| 1936/37 | Mitarbeit am Pommerschen Urkundenbuch (Stettin), 1937 an der Germania sacra (Bistum Halberstadt) des Kaiser-Wilhelm-Instituts |
| 1937–1939 | Ausbildung am Institut für Archivwissenschaft in Berlin – Dahlem, 1. 9. 1939 Assessor am Staatsarchiv Magdeburg, 1942 Staatsarchivrat |
| 1944 | Habilitation für Mittlere und neuere Geschichte und historische Hilfswissenschaften an der Universität Marburg |
| 1952 | Außerplanmäßiger Professor für Mittlere und Neuere Geschichte |
| 1956 | Ordentlicher Professor für Mittlere und Neuere Geschichte an der Universität Bonn |
| 1964 | Ordentlicher Professor für Mittelalterliche Geschichte an der Universität Marburg |
| 1981 | Emeritierung |

*Akademische Funktionen:*

1960/61 Dekan der Philosophischen Fakultät der Universität Bonn
1965/66 Dekan der Philosophischen Fakultät der Universität Marburg

**Wissenschaftliche Arbeitsgebiete**

Diplomatik, Historiographie, politische Ideengeschichte, Landes- und Kirchengeschichte Mittel- und Ostdeutschlands im Mittelalter

**Wissenschaftsorganisatorische Aktivitäten**

1964 Mitbegründer und bis 1981 Koordinator der monatlichen Vortragsveranstaltungen des Konstanzer Arbeitskreises für mittelalterliche Geschichte an den hessischen Universitäten Frankfurt, Gießen und Marburg
1968 Mitglied des Vorstandes, 1972–1988 Vorsitzender des Konstanzer Arbeitskreises für mittelalterliche Geschichte e.V.

1967–1995 Vorsitzender der »Deutschen Kommission für die Bearbeitung der Regesta Imperii«
1972–1985 Leiter des von der DFG (seit 1975 als »Schwerpunkt«) geförderten Forschungsvorhabens »Die Entstehung der europäischen Nationen im Mittelalter«

**Konzeption und Durchführung von wissenschaftlichen Tagungen und Sektionen**

1964–1981 Leiter der Marburger Sitzungen des Konstanzer Arbeitskreises für mittelalterliche Geschichte
1972–1975 Gemeinsam mit Werner Schröder: Organisation der Marburger Rundgespräche im Rahmen des DFG-Forschungsprogramms »Die Entstehung der europäischen Nationen im Mittelalter«

**Mitgliedschaften und Ehrungen**

1947 Historische Kommission für Hessen
1953 Wissenschaftlicher Arbeitskreis für Mitteldeutschland
1967 Deutsche Kommission für die Bearbeitung der Regesta Imperii
1968 Korrespondierendes Mitglied der Monumenta Germaniae Historica
1969 Korrespondierendes Mitglied der Österreichischen Akademie der Wissenschaften
1971 Historische Kommission bei der Bayerischen Akademie der Wissenschaften
1972–1988 Ausschuß der Arbeitsgemeinschaft außeruniversitärer historischer Forschungseinrichtungen in der Bundesrepublik Deutschland
1973 Korrespondierendes, seit 1976 ordentliches Mitglied der Wissenschaftlichen Gesellschaft an der Universität Frankfurt

1974 Korrespondierendes Mitglied der Akademie der Wissenschaften und der Literatur zu Mainz

1984 Korrespondierendes Mitglied der Braunschweigischen Wissenschaftlichen Gesellschaft

1984 Bundesverdienstkreuz 1. Kl.

1987 Verdienstmedaille des Landes Baden-Württemberg

1988 Phil. Ehrendoktorwürde der Geisteswissenschaftlichen Fakultät der Universität Graz

1977 Festschrift: Festschrift für Helmut Beumann zum 65. Geburtstag, hg. von Kurt-Ulrich Jäschke und Reinhard Wenskus, Sigmaringen 1977.

1987 Festgabe: Helmut Beumann, Ausgewählte Aufsätze aus den Jahren 1966–1986 (wie in Bibliographie).

**Biographische Nachweise zur Person**

BEUMANN, Helmut, Ansprache, in: Ehrenpromotion Helmut Beumann am 15. November 1988 (Grazer Universitätsreden 36), Graz 1989, S. 18–33.

Catalogus professorum academiae Marburgensis 2, bearb. von Inge Auerbach (Veröffentlichungen der Historischen Kommission für Hessen 15, 2), Marburg 1979, S. 466; 3,1, bearb. von Ders. (Veröffentlichungen ... 15, 3, 1), Marburg 2000, S. 151f.

KÜRSCHNER 16. Ausg. (1992) S. 241.

PETERSOHN, Jürgen, Helmut Beumann 1912–1995, in: HZ 262 (1996), S. 657–659.

PETERSOHN, Jürgen, Helmut Beumann (1912–1995). Mit zwei Anhängen. I: Bibliographie Helmut Beumann, bearb. von Jörg Schwarz, II. Verzeichnis der bei Helmut Beumann angefertigten Dissertationen, bearb. von Martin Früh (VuF Sb. 43), Sigmaringen 1997.

SCHUBERT, Ernst, Zum Tode von Helmut Beumann, in: Sachsen und Anhalt 20 (1997) S. 467–470.

SCHUBERT, Ernst, Geleitwort zu: Helmut Beumann, Theutonum nova metropolis. Studien zur Geschichte des Erzbistums Magdeburg in ottonischer Zeit, hg. von Jutta Krimm-Beumann (Quellen und Forschungen zur Geschichte Sachsen-Anhalts 1), Köln – Weimar – Wien 2000, S. VII–IX.

WEBER, Wolfgang, Biographisches Lexikon, S. 44–45.

## *Bibliographie Helmut Beumann*

**I. Monographien**

Widukind von Korvei. Untersuchungen zur Geschichtsschreibung und Ideengeschichte des 10. Jahrhunderts (Abhandlungen über Corveyer Geschichtsschreibung 3. Veröffentlichungen der Historischen Kommission des Provinzialinstituts für westfälische Landes- und Volkskunde X, 3), Weimar 1950.

Ideengeschichtliche Studien zu Einhard und anderen Geschichtsschreibern des früheren Mittelalters, Darmstadt 1962; 2. Aufl. 1969.

Wissenschaft vom Mittelalter. Ausgewählte Aufsätze, Köln – Wien 1972.

Der deutsche König als »Romanorum rex« (Sitzungsberichte der Wissenschaftlichen Gesellschaft an der Johann-Wolfgang-Goethe-Universität Frankfurt am Main 18, 2), Wiesbaden 1981.

Ausgewählte Aufsätze aus den Jahren 1966–1986. Festgabe zu seinem 75. Geburtstag, hg. von Jürgen Petersohn und Roderich Schmidt, Sigmaringen 1987.

Die Ottonen, Stuttgart – Berlin – Köln 1987; 2. Aufl. 1991; 3. Aufl. 1994; 4. Aufl. 1997.

Theutonum nova metropolis. Studien zur Geschichte des Erzbistums Magdeburg in ottonischer Zeit, hg. von Jutta Krimm-Beumann, mit einem Geleitwort von Ernst Schubert (Quellen und Forschungen zur Geschichte Sachsen-Anhalts 1), Köln – Weimar – Wien 2000.

**II. Herausgebertätigkeit**

Siegmund Hellmann, Ausgewählte Abhandlungen und Aufsätze zur Historiographie und Geistesgeschichte des Mittelalters, Darmstadt 1961.

Heidenmission und Kreuzzugsgedanke in der deutschen Ostpolitik des Mittelalters (WdF 7), Darmstadt 1963.

Karl der Große. Lebenswerk und Nachleben, unter Mitwirkung von Helmut Beumann, Bernhard Bischoff, Hermann Schnitzler und Percy Ernst Schramm, hg. von Wolfgang Braunfels 1: Persönlichkeit und Geschichte, Düsseldorf 1965.

Carl Erdmann, Ottonische Studien, Darmstadt 1968.

Untersuchungen zu mitteldeutschen Geschichtsquellen des hohen Mittelalters, Teil 1: Kurt-Ulrich Jäschke, Die älteste Halberstädter Bischofschronik (Mitteldeutsche Forschungen 62/1), Köln – Wien 1970.

Henri-Irénée Marrou, Über die historische Erkenntnis. Welches ist der richtige Gebrauch der Vernunft, wenn sie sich historisch betätigt? Übersetzt aus dem Französischen von Charlotte Beumann, Darmstadt 1973.

Festschrift für Walter Schlesinger, 2 Bde. (Mitteldeutsche Forschungen 74/1–2), Köln – Wien 1973–1974.

Historische Forschungen für Walter Schlesinger, Köln – Wien 1974.

Gemeinsam mit Werner Schröder: Nationes. Historische und philologische Untersuchungen zur Entstehung der europäischen Nationen im Mittelalter [insgesamt neun Bände], Sigmaringen 1975–1991.

Beiträge zur Bildung der französischen Nation im Früh- und Hochmittelalter (Nationes. Historische und philologische Untersuchungen zur Entstehung der europäischen Nationen im Mittelalter 4), Sigmaringen 1983.

Kaisergestalten des Mittelalters, München 1984; 2. Aufl. 1985; 3. Aufl. 1991.

Gemeinsam mit Werner Schröder: Frühmittelalterliche Ethnogenese im Alpenraum (Nationes. Historische und philologische Untersuchungen zur Entstehung der europäischen Nationen im Mittelalter 5), Sigmaringen 1985.

Gemeinsam mit Werner Schröder: Die transalpinen Verbindungen der Bayern, Alemannen und Franken bis zum 10. Jahrhundert (Nationes. Historische und philologische Untersuchungen zur Entstehung der europäischen Nationen im Mittelalter 6), Sigmaringen 1987.

**III. Aufsätze**

Die mittelalterlichen Grabplatten in der Klosterkirche zu Nienburg, in: Heimat-Kalender für die Alt-Bernburger Lande (Bernburger Kalender) 1933, S. 85–91.

Kardinallegat Konrad von Urach und die Bernburgischen Lande, in: Heimatliches Jahrbuch für die Alt-Bernburger Lande (Bernburger Kalender) 1936, S. 1–15.

Der Streit der Stifte Marienthal und Walbeck um den Lappwald, in: SMGB 53 (1935) S. 376–400.

Albrecht der Bär und der deutsche Osten, in: Heimatliches Jahrbuch für die Alt-Bernburger Lande (Bernburger Kalender) 1938, S. 90–102.

Der altmärkische Bistumsplan Heinrichs von Gardelegen, in: HJb 58 (1938) S. 108–119.

Zur Frühgeschichte des Klosters Hillersleben, in: Sachsen und Anhalt 14 (1938) S. 82–130.

Zum Siegelwesen der Bischöfe von Halberstadt, in: Sachsen und Anhalt 14 (1938) S. 131–136 (mit Tafel V).

Beiträge zum Urkundenwesen der Bischöfe von Halberstadt 965–1241, in: AUF 16 (1939) S. 16–101.

Ein Briefsiegel aus dem 12. Jahrhundert. Bericht, in: Sachsen und Anhalt 15 (1939) S. 176–181.

Heinrich von Glinde, in: Erich Kittel, Helmut Beumann, Carl Erdmann, Das Briefsiegel Heinrichs von Glinde (1180–1194), in: DA 3 (1939) S. 420–424.

Neuere Forschungen über Heinrich den Löwen, in: HJb 59 (1939) S. 446–456.

St. Burchardi in Wollingerode, eine Eigenkirche des Klosters Ilsenburg, in: Sachsen und Anhalt 16 (1940) S. 120–130.

Die sakrale Legitimierung des Herrschers im Denken der ottonischen Zeit, in: ZRG Germ. 66 (1948) S. 1–45. – Mit »Nachtrag 1970« wieder in: Königswahl und Thronfolge in ottonisch-frühdeutscher Zeit, hg. von Eduard Hlawitschka (WdF 178), Darmstadt 1971, S. 148–198.

Widukind von Korvei als Geschichtsschreiber und seine politische Gedankenwelt, in: Westfalen 27 (1948) S. 161–176. – Wieder in: Geschichtsdenken und Geschichtsbild im Mittelalter, hg. von Walther Lammers (WdF 21), Darmstadt 1961, S. 135–164.

Die Lage des Bonifatiusgrabes und seine Bedeutung für die Entwicklung der Fuldaer Klosterkirchen, in: Helmut Beumann und Dieter Großmann, Das Bonifatiusgrab und die Klosterkirche zu Fulda, in: Marburger Jahrbuch für Kunstwissenschaft 14 (1949) S. 17–56.

Wissenschaft vom Mittelalter, Aufgabe für Forschung und Lehre, in: Studium Generale 2 (1949) S. 330–339.

Bericht der Universität Marburg a. d. L., in: Studium Generale 2 (1949) S. 486–492.

Das imperiale Königtum im 10. Jahrhundert, in: Die Welt als Geschichte 10 (1950) S. 117–130. – Wieder in: Helmut Beumann, Wissenschaft vom Mittelalter (wie in I), S. 241–254.

Topos und Gedankengefüge bei Einhard. Zugleich Besprechung von Ernst Robert Curtius: Europäische Literatur und lateinisches Mittelalter, in: AKG 33 (1950) S. 337–350. – Wieder in: Helmut Beumann, Ideengeschichtliche Studien zu Einhard und anderen Geschichtsschreibern des früheren Mittelalters (wie in I), S. 1–24 sowie in: Toposforschung, hg. von P. Jehn (Respublica Literaria 10, 1972) S. 191–208.

Zur Fuldaer Geschichte. Literaturbericht, in: HJbLG 1 (1951) S. 211–217.

Warum ist die Einführung eines Studium Generale notwendig?, in: Studium Generale. Bericht über zwei Weilburger Arbeitstagungen, zusammengestellt und bearbeitet von Fr. Tenbruck und Wilhelm Treue (1951) S. 12–15.

Eigils Vita Sturmi und die Anfänge der Klöster Hersfeld und Fulda, in: HJbLG 2 (1952) S. 1–15.

Einhard und die karolingische Tradition im ottonischen Corvey, in: Westfalen 30 (1952) S. 150–174. – Wieder in: Helmut Beumann, Ideengeschichtliche Studien zu Einhard und anderen Geschichtsschreibern des früheren Mittelalters (wie in I), S. 15–39.

Romkaiser und fränkisches Reichsvolk, in: Festschrift für Edmund Ernst Stengel. Zum 70. Geburtstag dargebracht von Freunden, Fachgenossen und Schülern, Münster – Köln 1952, S. 157–180.

Das Zeitalter der Ottonen 919–1024, in: Deutsche Geschichte im Überblick, hg. von Peter Rassow, Stuttgart 1952; 2., überarbeitete Fassung in der 3. Aufl., hg. von Theodor Schieffer, Stuttgart 1973, S. 103–168.

Zur politischen Ideengeschichte des Mittelalters. Literaturbericht, in: Politische Literatur 2 (1953) S. 295–299; S. 333–339.

Kreuzzugsgedanke und Ostpolitik im hohen Mittelalter, in: HJb 72 (1953) S. 112–132. – Wieder in: Heidenmission und Kreuzzugsgedanke in der deutschen Ostpolitik des Mittelalters (wie in II), S. 121–145.

Tacitus in Fulda? Zu einem Buch von Ludwig Pralle, in: HJbLG 3 (1953) S. 291–296.

Art. »Albrecht II., Herzog von Braunschweig und Lüneburg«, in: NDB 1 (1953) S. 156–165; Art. »Albrecht IV.«, ebd. S. 165; Art. »Arnolf, Bischof von Halberstadt«, ebd. S. 393.

Die Geschichte des Mittelalters auf der Oberstufe der höheren Schule. Methodologische Betrachtungen, in: GWU 6 (1955) S. 682–695.

Die Historiographie des Mittelalters als Quelle für die Ideengeschichte des Königtums, in: HZ 180 (1955) S. 449–488. – Wieder in: Helmut Beumann, Ideengeschichtliche Studien zu Einhard und anderen Geschichtsschreibern des früheren Mittelalters (wie in I), S. 40–90; Helmut Beumann, Wissenschaft vom Mittelalter (wie in I), S. 201–240; Ideologie und Herrschaft im Mittelalter, hg. von Max Kerner (WdF 530), Darmstadt 1982, S. 140–183.

Gemeinsam mit Walter Schlesinger: Urkundenstudien zur deutschen Ostpolitik unter Otto III., in: AfD 1 (1955) S. 132–250. – Wieder in: Walter Schlesinger, Mitteldeutsche Beiträge zur Verfas-

sungsgeschichte des Mittelalters, Göttingen 1961, S. 306–412 (mit Bemerkungen und Zusätzen S. 482f.).

Ein Diskussionsbeitrag zum Zeitalter der Ottonen?, in: Forschungen und Fortschritte 30 (1956) S. 268–272.

Zur Entwicklung transpersonaler Staatsvorstellungen, in: Das Königtum. Seine geistigen und rechtlichen Grundlagen, hg. von Theodor Mayer (VuF 3), S. 185–224. – Wieder in: Helmut Beumann, Wissenschaft vom Mittelalter (wie in I), S. 135–174.

Hersfelds Gründungsjahr, in: HJbLG 6 (1956) S. 1–24.

Art. »Adso«, in: RGG [3]1 (1957) Sp. 100.

Nomen imperatoris. Studien zur Kaiseridee Karls des Großen, in: HZ 185 (1958) S. 515–549. – Wieder in: Helmut Beumann, Ideengeschichtliche Studien zu Einhard und anderen Geschichtsschreibern des früheren Mittelalters (wie in I), S. 80–114; Helmut Beumann, Wissenschaft vom Mittelalter (wie in I), S. 255–289; Zum Kaisertum Karls des Großen, hg. von Gunther Wolf (WdF 38), Darmstadt 1972, S. 174–215.

Die Kaiseridee Karls des Großen, in: Westfälische Zeitschrift 109 (1959) S. 381–383.

Der Schriftsteller und seine Kritiker im frühen Mittelalter, in: Studium Generale 12 (1959) S. 497–511. – Wieder in: Helmut Beumann, Wissenschaft vom Mittelalter (wie in I), S. 9–40.

Art. »Hersfeld«, in: RGG [3]3 (1959) Sp. 280; Art. »Hrotsvit (Hrotsvith)«, ebd. Sp. 462.

Das Imperium und die Regna bei Wipo, in: Aus Geschichte und Landeskunde. Franz Steinbach zu seinem 65. Geburtstag gewidmet von seinen Freunden und Schülern, Bonn 1960, S. 11–36. – Wieder in: Helmut Beumann, Wissenschaft vom Mittelalter (wie in I), S. 175–200.

Methodenfragen der mittelalterlichen Geschichtsschreibung, in: XI[e] Congrès International des Sciences Historiques. Résumés des Communications, Stockholm 1960, S. 19–20 (erweiterte Fassung in: Siegmund Hellmann, Ausgewählte Abhandlungen zur Historiographie und Geistesgeschichte des Mittelalters [wie in II], S. X–XVII. – Wieder in: Helmut Beumann, Wissenschaft vom Mittelalter [wie in I], S. 1–8).

Art. »Notker Balbulus«, in: RGG 4 (1960) Sp. 1532; Art. »Notker Labeo«, ebd. Sp. 1532; Art. »Ohtrich«, ebd. Sp. 1614; Art. »Otloh«, ebd. Sp. 1746; Art. »Otto der Große«, ebd. Sp. 1747–1748.

Einleitung zu: Siegmund Hellmann, Ausgewählte Abhandlungen zur Historiographie und Geistesgeschichte des Mittelalters (wie in II), S. VII–XIX.

Die Kaiserfrage bei den Paderborner Verhandlungen von 799, in: Das erste Jahrtausend. Kultur und Kunst im werdenden Abendland an Rhein und Ruhr, hg. im Auftrag des Arbeitsausschusses der Ausstellung »Werdendes Abendland an Rhein und Ruhr« von Kurt Böhner, Victor Heinrich Elbern u. a., Textband 1, Düsseldorf 1962, S. 296–317.

Das Kaisertum Ottos des Großen. Ein Rückblick nach tausend Jahren, in: HZ 195 (1962) S. 529–573; mit Exkurs »Kaisersigna und Papsturkunden im 10. Jahrhundert« wieder in: Das Kaisertum Ottos des Großen. Zwei Vorträge von Helmut Beumann und Heinrich Büttner (VuF, Sb. 1), Sigmaringen 1963, S. 6–54; Helmut Beumann, Wissenschaft vom Mittelalter (wie in I), S. 411–458.

Art. »Widukind«, in: RGG 6 (1962) Sp. 1692.

Gregor von Tours und der Sermo rusticus, in: Spiegel der Geschichte. Festgabe für Max Braubach zum 10. April 1964, hg. von Konrad Repgen und Stephan Skalweit, Münster/Westfalen 1964, S. 69–98. – Wieder in: Helmut Beumann, Wissenschaft vom Mittelalter (wie in I), S. 41–70.

Zur Handschrift der Vita Heinrici IV. (Clm 14095), in: Speculum historiale. Geschichte im Spiegel von Geschichtsschreibung und Geschichtsdeutung, hg. von Clemens Bauer, Laetitia Boehm und Max Müller, Johannes Spörl aus Anlaß seines sechzigsten Geburtstages dargebracht von Weggenossen, Freunden und Schülern, Freiburg – München 1965, S. 204–223. – Wieder in: Helmut Beumann, Wissenschaft vom Mittelalter (wie in I), S. 459–478.

König Zwentibolds Kurswechsel im Jahre 898, in: RhVjbll 31 (1966–1967) S. 17–41. – Wieder in: Helmut Beumann, Ausgewählte Aufsätze aus den Jahren 1966–1986 (wie in I) S. 429–453.

Das Paderborner Epos und die Kaiseridee Karls des Großen, in: Karolus Magnus et Leo papa. Ein Paderborner Epos vom Jahre 799, mit Beiträgen von Helmut Beumann, Franz Brunhölzl und Wilhelm Winkelmann (Studien und Mitteilungen zur westfälischen Geschichte 8, 1966), S. 1–54. – Mit einem Nachtrag wieder in:

Helmut Beumann, Wissenschaft vom Mittelalter (wie in I), S. 290–346; Zum Kaisertum Karls des Großen, hg. von Gunther Wolf (WdF 38), Darmstadt 1972, S. 309–383.

Die Stellung des Weserraumes im geistigen Leben des Früh- und Hochmittelalters, in: Kunst und Kultur im Weserraum 800–1600. Ausstellung des Landes Nordrhein-Westfalen, Bd. 1: Beiträge zu Geschichte und Kunst, Corvey 1966, S. 144–160. – Wieder in: Helmut Beumann, Ausgewählte Aufsätze aus den Jahren 1966–1986 (wie in I), S. 272–288.

Grab und Thron Karls des Großen zu Aachen, in: Karl der Große. Lebenswerk und Nachleben 4: Das Nachleben, hg. von Wolfgang Braunfels, Düsseldorf 1967, S. 9–38. – Wieder in: Helmut Beumann, Wissenschaft vom Mittelalter (wie in I), S. 347–376.

Studienreform in den Geisteswissenschaften, in: Die Mitarbeit. Zeitschrift zur Gesellschafts- und Kulturpolitik 16 (1967) S. 2–16.

Edmund E. Stengel, in: HJbLG 18 (1968) S. XI–XV.

Einleitung zu Carl Erdmann, Ottonische Studien (wie in II), S. III–XII.

Zur Frühgeschichte des Klosters Hecklingen, in: Festschrift für Friedrich von Zahn, Bd. 1: Zur Geschichte und Volkskunde Mitteldeutschlands, hg. von Walter Schlesinger (Mitteldeutsche Forschungen 50/1), Köln – Graz 1968, S. 239–293. – Wieder in: Helmut Beumann, Ausgewählte Aufsätze aus den Jahren 1966–1986 (wie in I), S. 356–410.

Geschichtsschreibung im frühen und hohen Mittelalter, in: Geschichtsschreibung. Epochen, Methoden, Gestalten, hg. von Jürgen Scheschkewitz, Düsseldorf 1968, S. 72–85.

Die Bedeutung Lotharingiens für die ottonische Missionspolitik im Osten, in: RhVjbll 33 (1969) S. 14–46. – Wieder in: Helmut Beumann, Wissenschaft vom Mittelalter (wie in I), S. 377–410.

Art. »Heinrich I.«, in: NDB 8 (1969) S. 307–310.

Historiographische Konzeptionen und politische Ziele Widukinds von Corvey, in: La storiografia altomedioevale (Settimane di studio del Centro italiano di studi sull'alto medioevo 17), Spoleto 1970, S. 875–894. – Wieder in: Helmut Beumann, Wissenschaft vom Mittelalter (wie in I), S. 71–108.

Pusinna, Liutrud und Mauritius. Quellenkritisches zur Geschichte ihrer hagiographischen Beziehungen, in: Ostwestfälisch-weserländische Forschungen zur geschichtlichen Landes- und Volkskunde, hg. von Heinz Stoob, Reihe I, Heft 15, 1970, S. 17–29. – Wieder in: Helmut Beumann, Wissenschaft vom Mittelalter (wie in I), S. 109–134.

Berichte der Deutschen Kommission für die Bearbeitung der Regesta Imperii, von 1970–1987 in: Anzeiger der phil.-hist. Kl. der Österreichischen Akademie der Wissenschaften, Wien; von 1980–1995 in: Akademie der Wissenschaften und der Literatur zu Mainz. Jahrbuch.

Das päpstliche Schisma von 1130, Lothar III. und die Metropolitanrechte von Magdeburg und Hamburg – Bremen in Polen und Dänemark, in: Deutsche Ostsiedlung in Mittelalter und Neuzeit (Studien zum Deutschtum im Osten 8), Köln 1971, S. 20–43. – Wieder in: Helmut Beumann, Wissenschaft vom Mittelalter (wie in I), S. 479–500.

Die Gründung des Bistums Oldenburg und die Missionspolitik Ottos des Großen, in: Aus Reichsgeschichte und Nordischer Geschichte. Karl Jordan zum 65. Geburtstag, hg. von Horst Fuhrmann, Hans Eberhard Mayer und Klaus Wriedt (Kieler Historische Studien 16), Stuttgart 1972, S. 54–69. – Wieder in: Helmut Beumann, Ausgewählte Aufsätze aus den Jahren 1966–1986 (wie in I), S. 177–192.

Zur Textgeschichte der Vita Ruperti, in: Festschrift für Hermann Heimpel zum 70. Geburtstag 3 (VMPIG 36/3), Göttingen 1972, S. 166–196. – Wieder in: Helmut Beumann, Ausgewählte Aufsätze aus den Jahren 1966–1986 (wie in I), S. 241–271.

Regnum Teutonicum und rex Teutonicorum in ottonischer und salischer Zeit. Bemerkungen zu einem Buch von Eckhard Müller-Mertens, in: AKG 55 (1973) S. 215–223. – Wieder in: Helmut Beumann, Ausgewählte Aufsätze aus den Jahren 1966–1986 (wie in I), S. 115–123.

Tribur, Rom und Canossa, in: Investiturstreit und Reichsverfassung, hg. von Josef Fleckenstein (VuF 17), Sigmaringen 1973, S. 33–60. – Wieder in: Helmut Beumann, Ausgewählte Aufsätze aus den Jahren 1966–1986 (wie in I), S. 210–237.

Gedenkrede im Namen des Konstanzer Arbeitskreises für mittelalterliche Geschichte, in: Theodor Mayer zum Gedenken, Sigmaringen 1974, S. 11–23.

Theodor Mayer, in: HZ 218 (1974) S. 778–781.

Laurentius und Mauritius. Zu den missionspolitischen Folgen des Ungarnsieges Ottos des Großen, in: Festschrift für Walter Schlesinger 2 (wie in II), S. 238–275. – Wieder in: Helmut Beumann, Ausgewählte Aufsätze aus den Jahren 1966 bis 1986 (wie in I), S. 139–176.

Zur Vita Ruperti, in: Mitteilungen der Gesellschaft für Salzburger Landeskunde 115 (1974) S. 81–82.

Zur Lage der Mittelalterforschung in der Bundesrepublik Deutschland, in: Jahrbuch der historischen Forschung 1975, S. 13–25.

Nachwort zum Neudruck von Fritz Vigener, Bezeichnungen für Volk und Land der Deutschen vom 10. bis zum 13. Jahrhundert, Darmstadt 1976 (Erstauflage Heidelberg 1901), S. 291–294.

Die Einheit des ostfränkischen Reichs und der Kaisergedanke bei der Königserhebung Ludwigs des Kindes, in: AfD 23 (1977) S. 142–163. – Wieder in: Helmut Beumann, Ausgewählte Aufsätze aus den Jahren 1966–1986 (wie in I), S. 44–65.

Reformpäpste als Reichsbischöfe in der Zeit Heinrichs III. Ein Beitrag zur Geschichte des ottonisch-salischen Reichskirchensystems, in: Festschrift Friedrich Hausmann, hg. von Herwig Ebner, Graz 1977, S. 21–37. – Wieder in: Helmut Beumann, Ausgewählte Aufsätze aus den Jahren 1966–1986 (wie in I), S. 193–209.

Die Bedeutung des Kaisertums für die Entstehung der deutschen Nation im Spiegel der Bezeichnungen für Reich und Herrscher, in: Aspekte der Nationenbildung im Mittelalter. Ergebnisse der Marburger Rundgespräche 1972–1975, hg. von Helmut Beumann und Werner Schröder (Nationes. Historische und philologische Untersuchungen zur Entstehung der europäischen Nationen im Mittelalter 1), Sigmaringen 1978, S. 317–365. – Wieder in: Helmut Beumann, Ausgewählte Aufsätze aus den Jahren 1966–1986 (wie in I), S. 66–114.

Kaiser Otto III., in: Das Evangeliar Ottos III., Textband zur Faksimileausgabe, Frankfurt am Main 1978, S. 137–153. – Unter dem Titel »Otto III. 983–1002« wieder in: Kaisergestalten des Mittelalters (wie in II), S. 73–97.

Die Entstehung der europäischen Nationen im Mittelalter. Ein Schwerpunkt der deutschen Forschungsgemeinschaft, in: Jahrbuch der historischen Forschung 1979, S. 39–41. – Wieder in: Mittellateinisches Jahrbuch 15 (1980) S. 256–258.

Europa und seine Nationen, in: Mitteilungen für die deutsche Forschungsgemeinschaft, Boppard 1979, Nr. 2, S. 24–26.

Vorwort zu: Manfred Schluck, Die Vita Heinrici IV. Imperatoris (VuF, Sb. 26), Sigmaringen 1979, S. 7–8.

Art. »Angilbert«, in: LexMA 1 (1980) Sp. 634–635.

Friedrich II. und die heilige Elisabeth. Zum Besuch des Kaisers in Marburg am 1. Mai 1236, in: Sankt Elisabeth. Fürstin – Dienerin – Heilige, hg. von der Philipps-Universität Marburg in Verbindung mit dem Hessischen Landesamt für geschichtliche Landeskunde, Sigmaringen 1981, S. 151–166. – Wieder in: Helmut Beumann, Ausgewählte Aufsätze aus den Jahren 1966–1986 (wie in I), S. 411–426.

Unitas ecclesiae – unitas imperii – unitas regni. Von der imperialen Reichseinheitsidee zur Vielfalt der regna, in: Nàscita dell'Europa ed Europa carolingia: Un'equazione da verificare (Settimane di studio del Centro italiano di studi sull'alto medioevo 27), Spoleto 1981, S. 531–571. – Wieder in: Helmut Beumann, Ausgewählte Aufsätze aus den Jahren 1966–1986 (wie in I), S. 3–43.

Die Hagiographie »bewältigt« Unterwerfung und Christianisierung der Sachsen durch Karl den Großen, in: Cristianizzazione ed organizzazione ecclesiastica delle campagne nell'alto medioevo (Settimane di studio del Centro italiano di studi sull'alto medioevo 28), Spoleto 1982, S. 129–163. – Wieder in: Helmut Beumann, Ausgewählte Aufsätze aus den Jahren 1966–1986 (wie in I), S. 289–323.

Die Urkunde für die Kirche St. Magni in Braunschweig von 1031, in: Festschrift für Berent Schwineköper zu seinem 70. Geburtstag, hg. von Helmut Maurer und Hans Patze, Sigmaringen 1982, S. 187–209. – Wieder in: Helmut Beumann, Ausgewählte Aufsätze aus den Jahren 1966–1986 (wie in I), S. 454–476.

Einleitung zu: Beiträge zur Bildung der französischen Nation im Früh- und Hochmittelalter (wie in II), S. 7–13.

Die angebliche Gründungsurkunde des Klosters Ilsenburg von 1018, in: Domus Austriae. Eine Festgabe, Hermann Wiesflecker zum 70. Geburtstag, hg. von Walter Höflechner, Helmut J. Metzler-Andelberg und Othmar Pickl, Graz 1983, S. 57–69. – Wieder in: Helmut Beumann, Ausgewählte Aufsätze aus den Jahren 1966–1986 (wie in I), S. 477–494.

Otto der Große, in: Kaisergestalten des Mittelalters (wie in II), S. 50–72.

Zur Verfasserfrage der Vita Heinrici IV., in: Institutionen, Kultur und Gesellschaft im Mittelalter. Festschrift für Josef Fleckenstein zu seinem 65. Geburtstag, hg. von Lutz Fenske, Werner Rösener und Thomas Zotz, Sigmaringen 1984, S. 305–319. – Wieder in: Helmut Beumann, Ausgewählte Aufsätze aus den Jahren 1966–1986 (wie in I), S. 341–355.

Zur Nationenbildung im Mittelalter, in: Nationalismus in vorindustrieller Zeit, hg. von Otto Dann (Studien zur Geschichte des 19. Jahrhunderts. Abhandlungen der Forschungsabteilung des Historischen Seminars der Universität zu Köln 14), München 1986, S. 21–33. – Wieder in: Helmut Beumann, Ausgewählte Aufsätze aus den Jahren 1966–1986 (wie in I), S. 124–136.

Exposition der Problemstellung, in: Die transalpinen Verbindungen der Bayern, Alemannen und Franken bis zum 10. Jahrhundert (wie in II), S. 9–22.

Das Reich der späten Salier und der Staufer 1056–1250, in: Handbuch der europäischen Geschichte, hg. von Theodor Schieder 2: Europa im Hoch- und Spätmittelalter, hg. von Ferdinand Seibt, Stuttgart 1987, S. 280–382.

Berichte der Kommission für Personalschriften 1987–1994, in: Akademie der Wissenschaften und der Literatur zu Mainz, Jahrbuch (zum Teil gemeinsam mit Rudolf Lenz).

Europäische Nationenbildung im Mittelalter. Aus der Bilanz eines Forschungsschwerpunktes, in: GWU 39 (1988) S. 587–593.

Ansprache (aus Anlaß der Verleihung der Ehrendoktorwürde der Philosophie am 15. November 1988), in: Grazer Universitätsreden 36, Graz 1989, S. 18–33.

Art. »Gernrode«, in: LexMA 4 (1989) Sp. 1348; Art. »Gero«, ebd. Sp. 1349.

Art. »Poeta Saxo«, in: VL 7 (1989) Sp. 766–769.

Das Rationale der Bischöfe von Halberstadt und seine Folgen, in: Gedenkschrift für Reinhold Olesch, hg. von Hans Rothe, Roderich Schmidt und Dieter Stellmacher, Köln – Wien 1990, S. 39–70.

Die Auctoritas des Papstes und der Apostelfürsten in Urkunden der Bischöfe von Halberstadt. Vom Wandel des bischöflichen Amtsverständnisses in der späten Salierzeit, in: Die Salier und das Reich 2: Die Reichskirche in der Salierzeit, hg. von Stefan Weinfurter, Sigmaringen 1991, S. 333–353.

Entschädigungen von Halberstadt und Mainz bei der Gründung des Erzbistums Magdeburg, in: Ex ipsis rerum documentis. Festschrift für Harald Zimmermann, hg. von Klaus Herbers, Hans-Henning Kortüm und Carlo Servatius, Sigmaringen 1991, S. 383–398.

Magdeburg und die Ostpolitik der Ottonen, in: Die historische Wirklichkeit der östlichen Regionen des Reiches. Vorträge einer Tagung zum vierzigjährigen Bestehen der Bundesrepublik Deutschland im Oktober 1989, hg. von Hans Rothe (Studien zum Deutschtum im Osten 24), Köln – Weimar – Wien 1992, S. 9–49.

Art. »Res gestae Saxonicae Widukinds von Corvey«, in: Kindlers Neues Literatur Lexikon 17 (1992) S. 627–628.

Zu den Pontifikalinsignien und zum Amtsverständnis der Bischöfe von Halberstadt, in: Sachsen und Anhalt 18 (1994) S. 9–49.

Pontifikalinsignien der Bischöfe von Halberstadt im hohen Mittelalter, in: Halberstadt – Studien zu Dom und Liebfrauenkirche. Königtum und Kirche als Kulturträger im östlichen Harzvorland – Halberstadt. Symposion des Leipziger Lehrstuhls für Kunstgeschichte und der Kommission für Bau- und Kunstgeschichte Niedersachsens der Braunschweigischen Wissenschaftlichen Gesellschaft, Halberstadt 7. bis 10. Oktober 1991, hg. von Ernst Ullmann, Leipzig 1995, S. 9–16.

Art. »Rex Romanorum«, in: LexMA 7 (1995) Sp. 777–778.

Art. »Thietmar von Merseburg«, in: VL 9 (1995) Sp. 795–801.

### IV. Schriftenverzeichnisse

Bibliographie Helmut Beumann, bearb. von Jörg Schwarz, in: Jürgen Petersohn, Helmut Beumann (1912–1995) (wie in Biogramm), S. 45–65.