Hansmartin Schwarzmaier

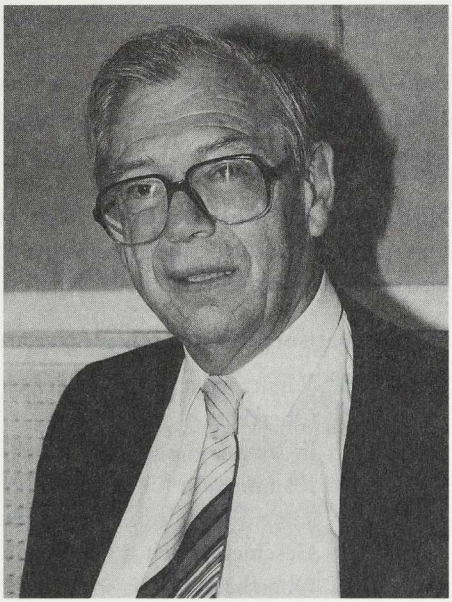

Datum der Kooptation

16. 3. 1989

Lebensdaten

* 3. 5. 1932 in Tübingen

Ausbildungsweg

1951 Abitur Ulrich-von-Hutten-Oberschule Korntal

1951/52 Leibniz-Kolleg der Universität Tübingen

SS 1952–SS 1959 Studium der Geschichte, Germanistik und Englischen Philologie an den Universitäten Tübingen und Freiburg i. Br.

1958 Promotion (Dr. phil.) Freiburg i. Br.

1959 Wissenschaftliche Prüfung für das Lehramt an höheren Schulen in Geschichte und Englisch

Laufbahn

1959–1960 Mitarbeiter bei der Kommission für geschichtliche Landeskunde in Baden-Württemberg (Historischer Atlas)

1960–1962 Archivangestellter und Archivreferendar Hauptstaatsarchiv Stuttgart und Staatsarchiv Sigmaringen, Ausbildung an der Archivschule Marburg

1964 (1. 4.) Archivassessor im Generallandesarchiv Karlsruhe; ab 1. 8. 1964 im Staatsarchiv Sigmaringen

1966–1969 Forschungsauftrag am Deutschen Historischen Institut in Rom

1967 Archivrat

1969–1985 Generallandesarchiv Karlsruhe:
Oberarchivrat 1970, Archivdirektor 1979

1985–1986 Landesarchivdirektion Baden-Württemberg in Stuttgart, 1986 Ltd. Archivdirektor
1986–1997 Leitender Archivdirektor Generallandesarchiv Karlsruhe
1997 Ruhestand

Wissenschaftliche Arbeitsgebiete

Historische Hilfswissenschaften einschließlich Heraldik und Genealogie, Archivkunde und Archivgeschichte, Landesgeschichte des deutschen Südwestens im Mittelalter, Badens bis zur Gegenwart, Geschichte Italiens, insbesondere der Toskana im Mittelalter

Wissenschaftsorganisatorische Aktivitäten

1975–1985 Vorsitzender der »Arbeitsgemeinschaft für geschichtliche Landeskunde am Oberrhein«
Seit 1982 im Vorstand, seit 1985 Schriftführer und Mitglied des engeren Vorstandes der Kommission für geschichtliche Landeskunde in Baden-Württemberg, Vorsitzender des Ausschusses für das Handbuch der baden-württembergischen Geschichte, seit 1975 Schriftleiter der Zeitschrift für die Geschichte des Oberrheins
1986–1996 Mitglied des Stiftungsrates der »Stiftung Kulturgut Baden-Württemberg«
1986–1996 Mitglied des Unterausschusses für das Archivprogramm im Bibliotheksausschuß der DFG

Konzeption und Durchführung von wissenschaftlichen Tagungen und Sektionen

1980–1985 Tagungen im Rahmen der Arbeitsgemeinschaft für geschichtliche Landeskunde am Oberrhein in Karlsruhe
14.–17. 10. 1997 Gemeinsam mit Helmut Maurer und Thomas Zotz: Tagung des Konstanzer Arbeitskreises für mittelalterliche Geschichte auf der Insel Reichenau über »Schwaben und Italien im Hochmittelalter«

Mitgliedschaften und Ehrungen

1972 Kommission für geschichtliche Landeskunde in Baden-Württemberg

1997 Festschrift: Bild und Geschichte. Studien zur politischen Ikonographie, Festschrift für Hansmartin Schwarzmaier zum fünfundsechzigsten Geburtstag, hg. von Konrad Krimm und Herwig John, Sigmaringen 1997.

Biographische Nachweise zur Person

Archiv und Öffentlichkeit. Aspekte einer Beziehung im Wandel, zum 65. Geburtstag von Hansmartin Schwarzmaier, hg. von Konrad Krimm und Herwig John (Werkhefte der

Staatlichen Archivverwaltung Baden-Württemberg Serie A: Landesarchivdirektion Heft 9), Stuttgart 1997.

KÜRSCHNER 17. Ausg. (1996) S. 1346.

Politische Ikonographie, Symposium – Hansmartin Schwarzmaier zum 65. Geburtstag in Karlsruhe, 6. Mai 1997. Protokoll der Arbeitsgemeinschaft für geschichtliche Landeskunde am Oberrhein (hektogr.).

Bibliographie Hansmartin Schwarzmaier

I. Monographien

Königtum, Adel und Klöster im Gebiet zwischen oberer Iller und Lech (Veröffentlichungen der Schwäbischen Forschungsgemeinschaft bei der Kommission für Bayerische Landesgeschichte, Reihe 1: Studien zur Geschichte des Bayerischen Schwabens 7), Augsburg 1961.

Lucca und das Reich bis zum Ende des 11. Jahrhunderts. Studien zur Sozialstruktur einer Herzogsstadt in der Toskana (Bibliothek des Deutschen Historischen Instituts in Rom 41), Tübingen 1972.

Movimenti religiosi e sociali a Lucca nel periodo tardo-longobardo e carolingio (Accademia Lucchese di scienze, lettere e arti. Studi e testi 7), Lucca 1973.

Die Heimat der Staufer. Bilder und Dokumente aus einhundert Jahren staufischer Geschichte in Südwestdeutschland, Sigmaringen 1976.

Staufisches Land und staufische Welt im Übergang. Bilder und Dokumente aus Schwaben, Franken und dem Alpenland am Ende der staufischen Herrschaft, Sigmaringen 1978.

Geschichte der Stadt Eberbach am Neckar bis zur Einführung der Reformation 1556 (Geschichte der Stadt Eberbach am Neckar 1), Sigmaringen 1986.

Baden-Baden im frühen Mittelalter. Die älteste schriftliche Überlieferung aus den Klöstern Weissenburg und Selz, Baden-Baden 1988.

Von Speyer nach Rom. Wegstationen und Lebensspuren der Salier, Sigmaringen 1991.

II. Herausgebertätigkeit

Im Auftrag der Kommission für geschichtliche Landeskunde in Baden-Württemberg gemeinsam mit Meinrad Schaab: Handbuch der baden-württembergischen Geschichte 3: Vom Ende des Alten Reiches bis zum Ende der Monarchien, Stuttgart 1992; 2: Die Territorien im Alten Reich, Stuttgart 1995; 1, 2: Allgemeine Geschichte. Vom Spätmittelalter bis zum Ende des Alten Reiches, Stuttgart 2000.

Im Auftrag der Kommission für geschichtliche Landeskunde in Baden-Württemberg: Zeitschrift für die Geschichte des Oberrheins, Bde. 123 (1975) bis 148 (2000).

Gemeinsam mit Helmut Maurer und Thomas Zotz: Schwaben und Italien im Hochmittelalter (VuF 52), Stuttgart 2001.

III. Aufsätze

Über die Anfänge des Klosters Wiesensteig, in: ZWLG 18 (1959) S. 217–232.

Mittelalterliche Handschriften des Klosters Ottobeuern. Versuch einer Bestandsaufnahme, in: SMGB 73 (1962) S. 7–23; auch in: Ottobeuren 764–1964. Beiträge zur Geschichte der Abtei (Sonderband der SMGB 73), Augsburg 1964, S. 7–23.

Reichenauer Gedenkbucheinträge aus der Anfangszeit der Regierung König Konrads II, in: ZWLG 22 (1963) S. 19–28.

Gründungs- und Frühgeschichte der Abtei Ottobeuren, in: Ottobeuren. Festschrift zur 1200-Jahrfeier der Abtei, hg. von Aegidius Kolb und Hermann Tüchle, Augusburg 1964, S. 1–72.

Zur Familie Viktors IV. in der Sabina, in: QFIAB 48 (1968) S. 64–79.

Der Liber Vitae von Subiaco. Die Klöster Farfa und Subiaco in ihrer geistigen und politischen Umwelt während der letzten Jahrzehnte des 11. Jahrhunderts, in: QFIAB 48 (1968) S. 80–147.

Das Kloster S. Benedetto di Polirone in seiner cluniacensischen Umwelt, in: Adel und Kirche. Festschrift für Gerd Tellenbach zum 65. Ge-

burtstag, hg. von Josef Fleckenstein und Karl Schmid, Freiburg – Basel – Wien 1968, S. 280 bis 294.

Das Kloster St. Georg in Lucca und der Ausgriff Montecassinos in die Toskana, in: QFIAB 49 (1969) S. 145–185.

Die Klöster der Ortenau und ihre Konvente in karolingischer Zeit, in: ZGORh 119 (1971) S. 1–31.

Der Adel Luccas im 10. und 11. Jahrhundert. Kontinuität und Neuanfang bei den sozialen Oberschichten im Bereich Luccas, in: QFIAB 52 (1972) S. 68–89.

Ein Brief des Markgrafen Aribo an König Arnulf über die Verhältnisse in Mähren, in: FmSt 6 (1972) S. 55–66.

Bearbeiter von: Klöster bis zum Ende des Investiturstreits 1122. Historischer Atlas von Baden-Württemberg, Karte VIII (mit Beiwort), Stuttgart 1973.

Die politischen Kräfte der Ortenau im Hochmittelalter, in: ZGORh 121 (1973) S. 1–33.

Gemeinsam mit Joachim Fischer: Bearbeiter von: Hochadelsbesitz im 12. Jahrhundert (Zähringer, Welfen). Historischer Atlas von Baden-Württemberg, Karte V, 3, Stuttgart 1974.

Ein Reichenauer Schuldregister des 9. Jahrhunderts. Ein Beitrag zum Überlieferungsproblem der Abtei Reichenau, in: Die Abtei Reichenau. Neue Beiträge zur Geschichte und Kultur des Inselklosters, hg. von Helmut Maurer, Sigmaringen 1974, S. 17–30.

Bruchsal und Brüssel. Zur geschichtlichen Entwicklung zweier mittelalterlicher Städte, in: Festschrift für Günther Haselier aus Anlaß seines 60. Geburtstages am 19. April 1974, hg. von Alfons Schäfer (Oberrheinische Studien 3), Karlsruhe 1975, S. 209–235.

Das Königsgut in karolingischer, ottonischer und salischer Zeit. Historischer Atlas von Baden-Württemberg, Karte V, 2 (mit Beiwort), Stuttgart 1976.

Die Gründungsurkunden der Reichenau. Das äußere Bild, in: Die Gründungsurkunden der Reichenau, hg. von Peter Classen (VuF 24), Sigmaringen 1977, S. 9–29.

Das Ende der Stauferzeit in Schwaben. Friedrich II. und Heinrich (VII.), in: Bausteine zur geschichtlichen Landeskunde in Baden-Württemberg, Stuttgart 1979, S. 113–127.

Neudingen und das Ende Kaiser Karls III., in: Forschungen und Berichte der Archäologie des Mittelalters in Baden-Württemberg 6 (1979) S. 39–46.

Lörrach im Mittelalter, in: Lörrach. Landschaft, Geschichte, Kultur, Lörrach 1983, S. 77–209.

Die Reginswindis-Tradition von Lauffen. Königliche Politik und adelige Herrschaft am mittleren Neckar, in: ZGORh 131 (1983) S. 163–198.

Die Markgrafen und Großherzöge von Baden als Zähringer, in: Die Zähringer. Eine Tradition und ihre Erforschung, hg. von Karl Schmid (Veröffentlichungen der Zähringer-Ausstellung, Bd. 1), Sigmaringen 1986; 2. Aufl. 1991, S. 193–210.

Konrad von Urach, Zisterzienserabt und Kardinalbischof von Porto: Höhepunkt und Krise des zähringischen Hauses, in: Die Zähringer in der Kirche des 11. und 12. Jahrhunderts, hg. von Karl Suso Frank, München – Zürich 1987, S. 64–87.

Die Gründung des Prämonstratenserklosters Allerheiligen. Ein Beitrag zum Thema »Staufer – Welfen – Zähringer«, in: Person und Gemeinschaft im Mittelalter. Karl Schmid zum 65. Geburtstag, hg. von Gerd Althoff, Dieter Geuenich, Otto Gerhard Oexle und Joachim Wollasch, Sigmaringen 1988, S. 433–454.

»Von der fürsten tailung«. Die Entstehung der Unteilbarkeit fürstlicher Territorien und die badischen Teilungen des 15. und 16. Jahrhunderts, in: BDLG 126 (1990) S. 161–183.

Das »salische Hausarchiv«, in: Die Salier und das Reich, hg. von Stefan Weinfurter 1: Salier, Adel und Reichsverfassung, Sigmaringen 1991, S. 97–115.

Schriftlichkeit und Überlieferung. Zu den urkundlichen Quellen des Mittelalters aus der Sicht des Archivars, in: Heidelberger Jahrbücher 36 (1992) S. 35–57.

Dominus totius domus comitissae Mathildis. Die Welfen und Italien im 12. Jahrhundert, in: Festschrift für Eduard Hlawitschka zum 65. Geburtstag, hg. von Karl Rudolf Schnith und Roland Pauler, Kallmünz 1993, S. 283–305.

Die Welfen und der schwäbische Adel im 11. und 12. Jahrhundert in ihren Beziehungen zum Vinschgau, in: Der Vinschgau und seine Nachbarräume, hg. von Rainer Loose, Bozen 1993, S. 83–98.

Mathilde von Tuszien und ihre Besitzungen in Deidesheim, in: Palatia historica. Festschrift für Ludwig Anton Doll zum 75. Geburtstag, hg. von Pirmin Spieß, Mainz 1994, S. 49–71.

Karl Schmid, 1923–1993 [Nachruf], in: ZGORh 142 (1994) S. 461–466.

Die Klostergründungen von Gottesaue und Odenheim und das Hirsauer Formular, in: Papstgeschichte und Landesgeschichte. Festschrift für Hermann Jakobs zum 65. Geburtstag, hg. von Joachim Dahlhaus und Armin Kohnle, Köln – Weimar – Wien 1995, S. 195–225.

Uta von Schauenburg, die Gemahlin Welfs VI., in: Welf VI. Wissenschaftliches Kolloquium zum 800. Todesjahr vom 5.–8. 10. im Schwäbischen Bildungszentrum Irsee, hg. von Rainer Jehl, Sigmaringen 1995, S. 29–42.

Schöpflin und der Karlsruher Hof, in: Strasbourg, Schoepflin et l'Europe au XVIIe siècle, publ. sous la direction de Bernard Vogler et Jürgen Voss (Pariser Historische Studien 42), Bonn 1996, S. 163–189.

Die monastische Welt der Staufer und Welfen im 12. Jahrhundert, in: Von Schwaben bis Jerusalem. Facetten staufischer Geschichte, hg. von Sönke Lorenz und Ulrich Schmidt, Sigmaringen 1995, S. 241–259.

Baden, in: Handbuch der baden-württembergischen Geschichte, Bd. 2, Stuttgart 1995, S. 164–246.

Reichsprälatenkloster, ebd. S. 546–609.

Abt Rupert von Ottobeuren (1102–1145) und seine Zeit, in: SMGB 107 (1996) S. 299–317.

Ottobeuren und Marienberg, in: 900 Jahre Benediktinerabtei Marienberg 1096–1996. Festschrift zur 900-Jahrfeier des Klosters St.Maria (Schuls-Marienberg), hg. vom Südtiroler Kulturinstitut, Lana 1996, S. 51–70.

Die neue Ordnung im staufischen Hause, in: Staufische Stadtgründungen am Oberrhein, hg. von Eugen Reinhard und Peter Rückert (Oberrheinische Studien 15), Sigmaringen 1998, S. 53–72.

Die kirchlichen Verhältnisse im Bistum Konstanz um die Jahrtausendwende, in: Menschen Mächte Märkte. Schwaben vor 1000 Jahren und das Villinger Marktrecht, hg. von Casimir Bumiller, Villingen-Schwenningen 1999, S. 153–169.

Bernhard von Clairvaux am Oberrhein. Begegnungen und Zeugnisse aus den Jahren 1146/47, in: ZGORh 147 (1999) (= Festschrift für Meinrad Schaab) S. 61–78.

Die Markgrafen von Baden und Verona, in: König Kirche Adel. Herrschaftsstrukturen im mittleren Alpenraum und angrenzenden Gebieten (6.–13. Jahrhundert), hg. von Rainer Loose und Sönke Lorenz im Auftrag des Südtiroler Kulturinstituts Bozen, Lana 1999, S. 229–247.

IV. Schriftenverzeichnisse

Bibliographie Hansmartin Schwarzmaier 1959 bis 1996, bearbeitet von Bernhard Müller-Herkert, in: Bild und Geschichte (wie in Biogramm), S. 375–386.